



# ΕΦΗΜΕΡΙΣ ΤΗΣ ΚΥΒΕΡΝΗΣΕΩΣ

## ΤΗΣ ΕΛΛΗΝΙΚΗΣ ΔΗΜΟΚΡΑΤΙΑΣ

ΑΘΗΝΑ  
8 ΑΠΡΙΛΙΟΥ 1992

ΤΕΥΧΟΣ ΤΕΤΑΡΤΟ

ΑΡΙΘΜΟΣ ΦΥΛΛΟΥ  
346

### ΠΕΡΙΕΧΟΜΕΝΑ

#### ΑΠΑΛΛΟΤΡΙΩΣΕΙΣ

#### ΑΠΟΦΑΣΕΙΣ

Καθορισμός των ορίων του αιγιαλού και δημιουργία ζώνης παραλίας στη θέση Παραλία λιμένα Μπαταίου Άνδρου. .... 1

### ΠΟΛΕΟΔΟΜΙΑ

#### ΑΠΟΦΑΣΕΙΣ

Κατηγοριοποίηση, καθορισμός όρων και ορίων δόμησης του Οικισμού Χανδρινού Πυλίας, Ν. Μεσσηνίας. .... 2

Κατηγοριοποίηση, καθορισμός όρων και ορίων δόμησης του Οικισμού ΑΡΤΕΜΗΣΙΑΣ, Ν. Μεσσηνίας. .... 3

### ΑΠΑΛΛΟΤΡΙΩΣΕΙΣ

#### ΑΠΟΦΑΣΕΙΣ

Αριθ. 408 (1)  
Καθορισμός των ορίων του αιγιαλού και δημιουργία ζώνης παραλίας στη θέση Παραλία λιμένα Μπαταίου Άνδρου.

#### Η ΝΟΜΑΡΧΗΣ ΚΥΚΛΑΔΩΝ

Έχοντας υπόψη:

1. Τις διατάξεις των άρθρων 1 μέχρι και 7 του Α.Ν. 2344/1940 «περί αιγιαλού και παραλίας», όπως τροποποιήθηκαν και συμπληρώθηκαν με τις διατάξεις: α) του άρθρου 13 του Ν. 1078/80 και β) του άρθρου 23 του Ν. 1337/83.

2. Τις διατάξεις της παρ. 9 του άρθρου 1 του κεφαλαίου Β' της 0.208/181/26.4.82 (ΦΕΚ 214/26.4.82 τεύχος Β') κοινής απόφασης των Υπουργών Προεδρίας Κυβερνήσεως και Οικονομικών «Αναμόρφωση Συλλογικών Οργάνων Γνωμοδοτικής και Αποφασιστικής αρμοδιότητας του Υπ. Οικονομικών».

3. Την από 21.2.92 έκθεση της Επιτροπής καθορισμού των ορίων του αιγιαλού και παραλίας και θέσεων αμμοληφίας που καθόρισε τα όρια του αιγιαλού και της παραλίας στην περιοχή Παραλία λιμένα Μπαταίου Άνδρου και το από 15.5.91 με κλίμακα 1:500 τοπογραφικό διάγραμμα του Λεφάκη Αυγουστή, τοπογράφου/μηχανικού, που θεωρήθηκε την 21.2.92 από τον Πρ/νο Γραφείου Μηχανικού Επαρχίου Άνδρου και συνοδεύει την έκθεση της προαναφερομένης Επιτροπής.

4. Τη σύμφωνη γνώμη του Γεν. Επιτελείου Ναυτικού, που διατυπώθηκε στο 544.5/570/91/17.12.91 έγγραφό του.

5. Τις διατάξεις του άρθρου 1 της παρ. 1 του Ν. 3200/55 (ΦΕΚ 97/Α/1955) «περί διοικητικής αποκεντρώσεως» σε συνδυασμό με τις διατάξεις του από 28.6.55 Β. Δ/τος «περί εξαιρέσεως από της κατά άρθρ. 1 παρ. 1 του Ν. 3200/55 αρμοδιότητας των Νομαρχών, αντικειμένων τινών αρμοδιότητας του Υπ. Οικονομικών» του Β.Δ. 704/70 και του άρθρου 1 παρ. 5 του Π.Δ. 71/25.2.84, σχετικά με την μεταβίβαση αρμοδιοτήτων του Υπουργού Οικονομικών στους Νομάρχες και στις

Περιφερειακές Αρχές διανομαρχιακού επιπέδου, αποφασίζουμε:

1. Επικυρώνουμε την από 21.2.92 έκθεση της Επιτροπής καθορισμού των ορίων του αιγιαλού και παραλίας και θέσεων αμμοληφίας, καθώς και το από 15.5.1991 τοπογραφικό διάγραμμα, που την συνοδεύει, το οποίο συντάχθηκε από τον Λεφάκη Αυγουστή, τοπογράφο/μηχανικό, με κλίμακα 1:500 και θεωρήθηκε την 21.2.92 από τον Πρ/νο Γραφείου Μηχ/κού Επαρχείου Άνδρου, επί του οποίου η πύξυνη Επιτροπή, με κόκκινη γραμμή καθόρισε τα όρια του αιγιαλού στη θέση Παραλία λιμένα Μπαταίου Άνδρου και με κίτρινη γραμμή τα όρια της παραλίας στην ίδια θέση.

2. Η παρούσα απόφαση μαζί με την έκθεση και το διάγραμμα, που προαναφέραμε, να δημοσιευτούν στην Εφημερίδα της Κυβερνήσεως.

Ερμούπολη, 30 Μαρτίου 1992

Η Νομάρχης  
ΚΑΤΕΡΙΝΑ ΓΙΑΒΑΣΗ

#### ΕΚΘΕΣΗ

Καθορισμού Οριογραμμών Αιγιαλού και Παραλίας (άρθρ. 74 Π.Δ 636/77)

Για τον καθορισμό για πρώτη φορά των οριογραμμών αιγιαλού και παραλίας στον λιμένα Μπαταίου Ν. Άνδρου, κοινότητας Μπαταίου.

Στην Άνδρο σήμερα 21 Φεβρουαρίου 1992 οι υπογράφωντες:

1. Μάρκος Θεοδώρου φοροτεχνικός με Α' βαθμό ως Πρόεδρος.

2. Αυγουστής Λεφάκης Αγρ. Τοπογράφος-Μηχανικός με Α' βαθμό αναπληρών τον Δ/ντή Δ.Τ.Υ. Ν. Κυκλάδων ως μέλος.

3. Κωνσταντίνος Δάρας Ανθ/χος Α.Σ. ή Λιμενάρχης Άνδρου ως μέλος, αποτελούντες την επιτροπή καθορισμού των ορίων του αιγιαλού και της παραλίας του άρθρου 74 του Π.Δ. 636/1977 και μετά από προφορική εντολή του προέδρου αυτής Μάρκου Θεοδώρου, μεταβίχαμε επί τόπου στην περιοχή Μπαταίου και λαβόντες υπόψη:

α) Το από 10.5.1991 έγγραφο της Κοινότητας Μπαταίου με το οποίο ζητείται ο καθορισμός των οριογραμμών αιγιαλού και παραλίας στην περιοχή Μπαταίου Ν. Άνδρου.

β) Το από 15 Μαΐου 1991 συνταχθέν Τοπογραφικό και Υψομετρικό Διάγραμμα σε μία πινακίδα υπό κλίμακα 1:500, από το Γραφείο Μηχανικού Επαρχείου Άνδρου υπογεγραμμένο από τον συντάξαντα Αυγουστή Γ. Λεφάκη δ/χο Αγρονόμο Τοπογράφο Μηχανικό ΠΕ4 με Α' βαθμό θεωρημένο την 21.2.1992 από την Δ.Τ.Υ. Ν. Κυκλάδων, όπως το άρθρο 20 του Ν. 719/1977 ορίζει.

γ) Τις διατάξεις του Α.Ν. 2344/40, όπως συμπληρώθηκε και τροποποιήθηκε μέχρι σήμερα.

δ) Την με αριθμό Δ. 5907/1672/15.9.1978 απόφ. Υπ. Οικονομικών.

ε) Την σχηματισθείσα από την επιτόπια μετάβαση αντίληψη περί του πλάτους της βρεχομένης ζώνης της ξηράς και από τα υπόλοιπα συναφή στοιχεία, δηλαδή το ότι:

ε1) Το ότι η ακτή είναι αμμώδης και αβαθής κατά το μεγαλύτερο τμήμα της και με ήπια κλίση.

ε2) Το ότι δεν υπάρχει στην περιοχή άλλος αιγιαλός.

ε3) Το ότι στην περιοχή έχουν γίνει λιμενικά έργα με κατασκευή παραλιακού δρόμου δια κρηπίδας, καθώς και προσήνεμος μώλος με προβλήτα μικρής έκτασης.

ε4) Το ότι η περιοχή είναι πυκνοδομημένη με παλαιά και νεώτερα κτίσματα για τα οποία οι αρμόδιες Υπηρεσίες πολεοδομίας έχουν εκδώσει νόμιμες οικοδομικές άδειες.

ε5) Το ότι η περιοχή προσβάλλεται από ανέμους Νοτίων διευθύνσεων ο δε τομέας πελάγους επεκτείνεται μέχρι τα νησιά του Κεντρικού και Δυτικού τμήματος των Κυκλάδων περιοριζόμενος στο εσωτερικό του λιμένος από τον προσήνεμο μώλο.

Ο κυματισμός που προσβάλλει την ακτή είναι σχετικά ήπιος περιοριζόμενος από τις ένθεν και ένθεν βραχώδεις εξάρσεις και τον προσήνεμο μώλο, παρά το γεγονός ότι οι άνεμοι που πλήττουν την περιοχή παρουσιάζουν αιχμές με ιδιαίτερα μεγάλη έκταση.

στ) Το με αριθμό 544.5/570/91/17 Δεκεμβρίου 1991 έγγραφο του ΓΕΝ με το οποίο ζητούνται να γίνουν συμπληρώσεις όσον αφορά τις κορυφές της οριογραμμής της παραλίας στο διάγραμμα που συνόδευει την από 21.5.1991 όμοια έκθεσή μας, αποφασίζουμε:

1) Καθορίζουμε επί του υπόψη Υψομετρικού και Τοπογραφικού Διαγράμματος:

α) Την οριογραμμή του αιγιαλού με κόκκινη συνεχή πολυγωνική γραμμή διερχόμενη δια των κορυφών 1, 2, 3, 4, 5, 6, 7, 8, 9, 10, 11, 12, 13, 14, 15, 16, 17, 18, 19 και 20 της οποίας οι προαναφερθείσες

κορυφές είναι γωνίες κτισμάτων και μανδροτοίχων ή εξασφαλίζονται από γωνίες γειτονικών κτισμάτων και μανδροτοίχων, όπως εμφανίζεται στο συνοδευόν την παρούσα έκθεση Τοπογραφικό και Υψομετρικό Διάγραμμα.

β) Την οριογραμμή της παραλίας με κίτρινη συνεχή πολυγωνική γραμμή 1', 2', 3', 4', 5', 6', 7', 8', 9', 10', 11', 12', 13', 14', 15', 16', 17', 18', 19' και 20' της οποίας οι κορυφές τοποθετούνται σε απόσταση 10μ από την οριογραμμή αιγιαλού και καθορίζονται και εξασφαλίζονται από γωνίες κτισμάτων και μανδροτοίχων και τις κορυφές του αιγιαλού.

2) Ορίζει δεκάμετρο ζώνης παραλίας.

3) Αποφαινεται ότι δεν υπάρχει παλαιός αιγιαλός στην περιοχή.

4) Δεν εξαιρεί τα κτίσματα που βρίσκονται εντός του αιγιαλού και της παραλίας από τις ζώνες αυτές θεωρεί όμως ότι τα κτίσματα της παραλίας είναι νομίμως υπάρχοντα.

#### Η ΕΠΙΤΡΟΠΗ

Ο ΠΡΟΕΔΡΟΣ  
ΜΑΡΚΟΣ ΘΕΟΔΩΡΟΥ  
Φοροτεχνικός Α'

ΤΑ ΜΕΛΗ  
1) ΑΥΓΟΥΣΤΗΣ ΛΕΦΑΚΗΣ  
Αγρ. Τοπ. Μηχ. ΔΕ  
με Α' βαθμό  
2) ΚΩΝ/ΝΟΣ ΔΑΡΑΣ  
Ανθ/χος ΔΣ

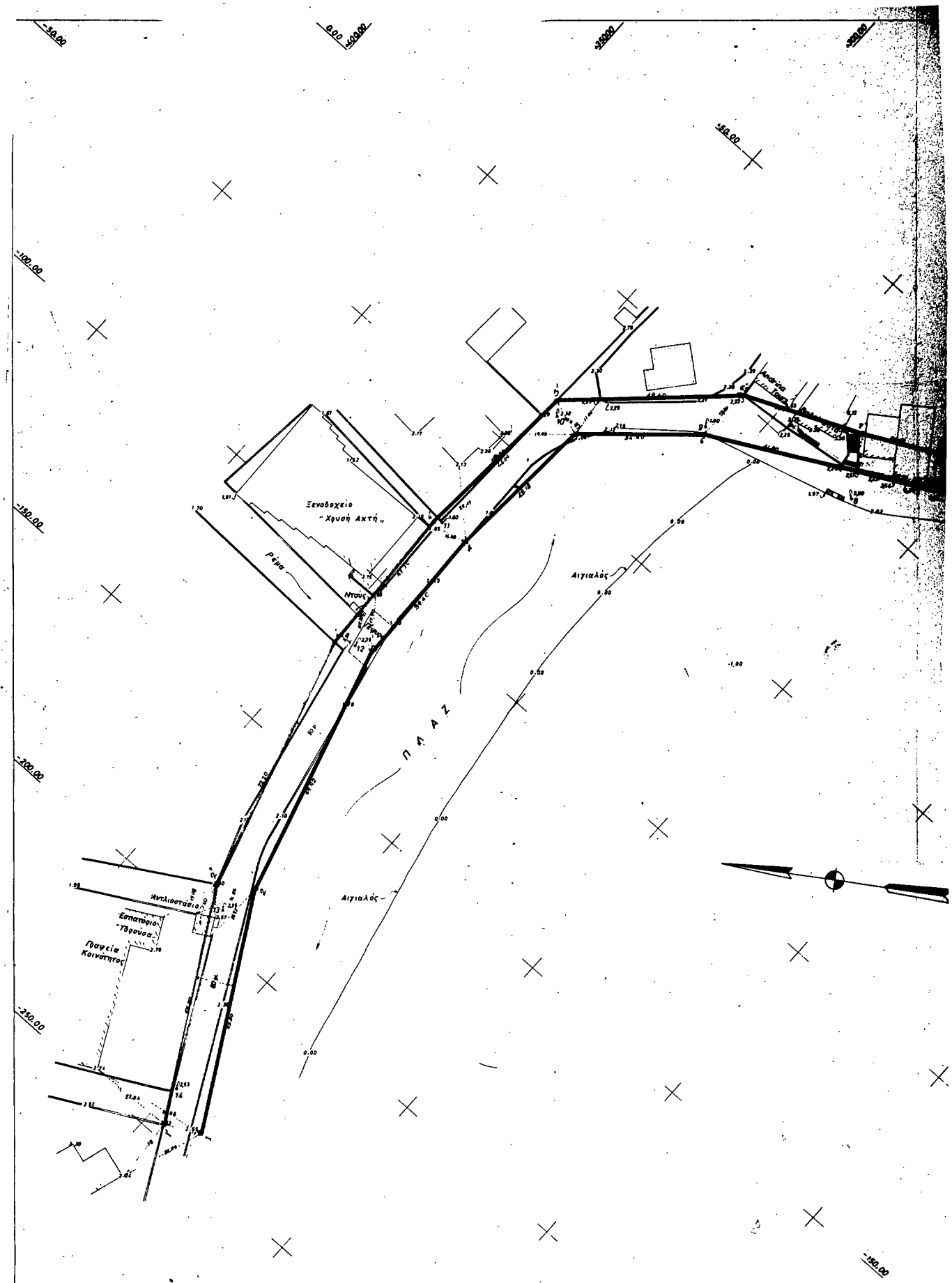



## ΠΟΛΕΟΔΟΜΙΑ

### ΑΠΟΦΑΣΕΙΣ

Αριθ. 5925/91/618

(2)

Κατηγοριοποίηση, καθορισμός όρων και ορίων δόμησης του Οικισμού Χανδρινού Πυλίας, Ν. Μεσσηνίας.

Ο ΝΟΜΑΡΧΗΣ ΜΕΣΣΗΝΙΑΣ

Έχοντας υπόψη:

1. Το Π. Δ/γμα 24.4.85 (ΦΕΚ 181 Δ'/3.5.85) με θέμα «Τρόπος καθορισμού ορίων οικισμών της Χώρας μέχρι 2000 κατοίκους, κατηγορίες αυτών και καθορισμός όρων και περιορισμός δόμησης τους», όπως τροποποιήθηκε με τα Π.Δ. 14.2.1987 (ΦΕΚ 133 Δ'/23.2.1987) και 25.4.1989 (ΦΕΚ 293 Δ'/16.5.1989).

2. Την 321/147/22.1.1990 (ΦΕΚ 50 Δ'/5.2.1990) απόφαση Νομάρχη Μεσσηνίας με θέμα τον καθορισμό γραμμής δόμησης και καθορισμός πλάτους δρόμων από κατάτμηση οικοπέδων, σε οικισμούς Ν. Μεσσηνίας που ισχύει το Π.Δ. της 24.4.1985 όπως τροποποιήθηκε με την 5525/1877/91 απόφαση Νομάρχη Μεσσηνίας (ΦΕΚ 669 Δ'/25.9.91).

3. Την υπ' αριθμ. Γ 4δ/15883/1903 κοινή απόφαση Υπουργών Προεδρίας και Περιβάλλοντος Χωροταξίας και Δημοσίων Έργων.

4. Την απογραφή οικισμών και πληθυσμού του Ν. Μεσσηνίας στους 1981 της Ε.Σ.Υ.Ε.

5. Τη μελέτη των «Ανοιχτών Πόλεων» που εκπονήθηκε από ομάδα μελετητών για τον Οικισμό Χανδρινού Πυλίας σύμφωνα με τις προδιαγραφές και τις οδηγίες που δόθηκαν κατά καιρούς.

6. Την απόφαση του Κοινοτικού Συμβουλίου με αρ. απόφασης 72/90.

7. Την γνώμη του Συμβουλίου ΧΟΠ με αρ. πρακτικού Νο 2ον θέμα 14ον, για τα όρια, την κατηγοριοποίηση και για τον καθορισμό όρων δόμησης του Οικισμού Χανδρινού Πυλίας.

8. Το από 20.6.91 Πρακτικό Ν. 2ον του Συμβουλίου ΧΟΠ.

9. Την απόφαση του Κοινοτικού Συμβουλίου με αρ. Απόφασης 72/1990, αποφασίζουμε:

1. Καθορίζουμε τα όρια του Οικισμού Χανδρινού Πυλίας όπως αυτά φαίνονται στο θεωρημένο από την Προϊσταμένη ΤΠ και ΠΕ Ν. Μεσσηνίας διάγραμμα οικισμού, σε κλιμ. 1:5000 που συνοδεύει την απόφαση.

2. Εγκρίνουμε την κατηγοριοποίηση του Οικισμού:

Θέση στο Χώρο: (Α.3) Ούτε Παραλιακός, Περιαστικός, Τουριστικός.

Βαθμός Προστασίας: (Β.3) Αδιάφορος.

Δυναμικότητα: (Γ.2) Στάσιμος.

Βαθμός Διασποράς: (Δ.1) Συνεκτικός.

Μέγεθος: (Ε.2) Μεσαίος.

3. Εγκρίνουμε τους γενικούς όρους δόμησης.

Αρτιότητα 500 τ.μ.

Παρεκλίσεις αρτιότητας:

Συντελεστής δόμησης:

Ποσοστό κάλυψης:

Σύστημα δόμησης:

Μέγιστο ύψος κτιρίου:

(Σύμφωνα με τα αρθρ. 5 του Π.Δ. της 24.4.1985 (ΦΕΚ 181 Δ'/3.5.85) όπως τροποποιήθηκε με τα Π.Δ. 14.2.1987 (ΦΕΚ 133 Δ'/87 και 25.4.1989 ΦΕΚ 293 Δ'/16.5.89).

4. Εγκρίνουμε ως ειδικούς όρους δόμησης.

Στέγες: Μονόριχτες 30%, δίριχτες ή τετράριχτες 30%-40%.

Επικάλυψη με κεραμίδι γενικά.

Για ειδικά κτίρια και κτίρια αμιγούς επαγγελματικής χρήσης, επιτρέπεται η μη επιβολή στέγης μετά από γνώμη της Ε.Π.Α.Ε.

Εξώστες ή ημιυπαίθριοι χώροι: Απαγορεύονται οι περιμετρικοί και συνεχόμενοι εξώστες που δεν αντιστοιχούν με ανοίγματα και δεν έχουν λειτουργική εξάρτηση από την κυρίως οικοδομή.

Μέγιστο Πλάτος εξώστη 1,2,0

Στηθαίο κιγκλίδωμα και υλικά ελεύθερα.

5. Εγκρίνουμε τον καθορισμό γραμμής δόμησης.

Καθορίζεται γραμμή δόμησης και πλάτος δρόμων από κατάτμηση, σύμφωνα με το Π.Δ. 24.4.85 (ΦΕΚ 181 Δ'/85) όπως τροποποιήθηκε με τα Π.Δ. 14.2.87 (ΦΕΚ 133 Δ'/23.2.87) και 25.4.1989 (ΦΕΚ 293 Δ'/16.5.89) και την 321/147/90 (ΦΕΚ 504/5.2.90) απόφαση Νομάρχη Μεσσηνίας όπως τροποποιήθηκε με την 5525/1877/91 (ΦΕΚ 649 Δ'/25.9.1991) απόφαση. Πριν από κάθε κατάτμηση οικοπέδων εντός των ορίων οικισμού πρέπει να εγκρίνεται το σχετικό τοπογραφικό Διάγραμμα από το Τμήμα Πολεοδομίας και Πολεοδομικών Εφαρμογών Ν. Μεσσηνίας, ώστε να ελέγχεται η εξασφάλιση της συνέχειας των υπαρχόντων Κοινοχρήστων Χώρων και η δυνατότητα μελλοντικής τους ενσωμάτωσης στο κυκλοφοριακό δίκτυο του Οικισμού.

6. Κατά τα λοιπά ισχύει το Π.Δ. 24.4.1985 (ΦΕΚ 181 Δ'/3.5.85) όπως τροποποιήθηκε με τα Π.Δ. 14.2.1987 (ΦΕΚ 133 Δ'/23.2.1987) και 25.4.1989 (ΦΕΚ 293 Δ'/16.5.1989).

7. Η απόφαση αυτή μαζί με το συνημμένο σχεδιάγραμμα, να δημοσιευθεί σύμφωνα με την εγκύκλιο 9/91 στην Εφημερίδα της Κυβερνήσεως.

Η ισχύς της αρχίζει από την ημερομηνία που θα δημοσιευθεί στην Εφημερίδα της Κυβερνήσεως.

Καλαμάτα, 23 Μαρτίου 1992

Ο Νομάρχης  
ΝΙΚ. ΠΑΠΑΔΟΠΟΥΛΟΣ

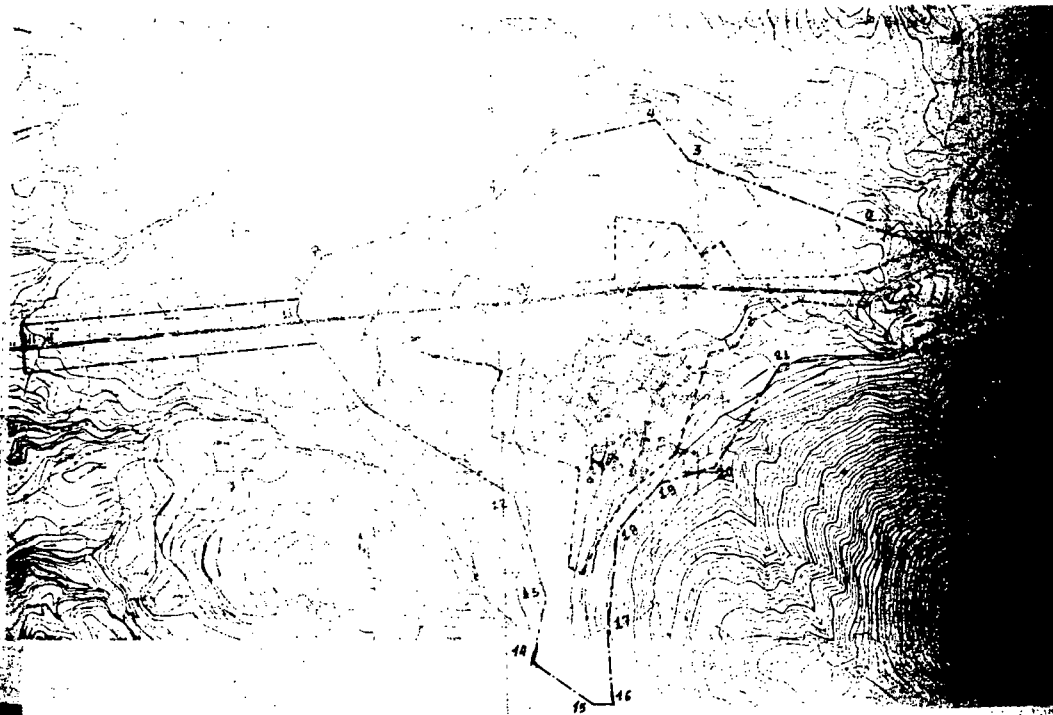

## KALIFORNIA STATE COLLEGE OF CHICAGO

Βάσις του $\mathbb{R}^3$	1	( $e_1, e_2, e_3$ )	$\left( \begin{pmatrix} 1 \\ 0 \\ 0 \end{pmatrix}, \begin{pmatrix} 0 \\ 1 \\ 0 \end{pmatrix}, \begin{pmatrix} 0 \\ 0 \\ 1 \end{pmatrix} \right)$
Βασικός διανυσματικός	2	( $\omega_1, \omega_2, \omega_3$ )	$\left( \begin{pmatrix} 1 \\ 0 \\ 0 \end{pmatrix}, \begin{pmatrix} 0 \\ 1 \\ 0 \end{pmatrix}, \begin{pmatrix} 0 \\ 0 \\ 1 \end{pmatrix} \right)$
Διανυσματικό	3	( $\sigma_1, \sigma_2, \sigma_3$ )	$\left( \begin{pmatrix} 1 \\ 0 \\ 0 \end{pmatrix}, \begin{pmatrix} 0 \\ 1 \\ 0 \end{pmatrix}, \begin{pmatrix} 0 \\ 0 \\ 1 \end{pmatrix} \right)$
Βασικός διανυσματικός	4	( $\omega_1, \omega_2, \omega_3$ )	$\left( \begin{pmatrix} 1 \\ 0 \\ 0 \end{pmatrix}, \begin{pmatrix} 0 \\ 1 \\ 0 \end{pmatrix}, \begin{pmatrix} 0 \\ 0 \\ 1 \end{pmatrix} \right)$
Μέγεθος	5	( $\omega_1, \omega_2, \omega_3$ )	$\left( \begin{pmatrix} 1 \\ 0 \\ 0 \end{pmatrix}, \begin{pmatrix} 0 \\ 1 \\ 0 \end{pmatrix}, \begin{pmatrix} 0 \\ 0 \\ 1 \end{pmatrix} \right)$

QPOI AQUALINE

ΓΕΛΙΔΟΙ ΟΥΟΙ ΔΟΜΗΛΗΣ

Αριθμός : 57  
Συντελεστής βάρους : 0,5  
Ποσοστό κλάσης : 0,5  
Στόχια βάρους : 0,5  
Μέγιστο όρος κτήσεων : 0,5  
Παρακαλώ αριθμήστε :

EIAIKOI OFCI ACPHENE

**Στάσεις**

1 = συνδυάζετε δύο, υφάζετε ή ισοδυναμείτε  
δύο - - - - -

- επιδεικνύει με χειρονομία γέννηση
- τ'είναι κλειστά τα πόδια και μέλημα υαλτότος επιμετράδω-  
τάρη αλφούης, επιμετράτης η μη επιμετρά

υπότις μετά από τόνους της κλάμ.

**ΕΙΣΑΓΩΓΗ**

**ΚΑΤΑΛΟΓΟΣ ΕΙΣΩΣΕΩΝ :**

ΑΝΤΙΣΤΕΛΝΟΝΤΕΣ ΟΙ ΠΕΡΙΜΕΤΡΕΙΟΙ ΚΑΙ ΟΥΚ ΑΝΤΙΣΤΕΛΝΟΝΤΕΣ  
ΕΙΣΩΣΕΙΣ Η ΚΑΤΑΛΟΓΙΣΜΟΣ ΕΙΣΩΣΕΩΝ ΠΟΥ ΔΕΝ ΑΝΤΙΣΤΕΛΝΟΥΝ  
ΟΙ ΣΥΝΕΛΙΚΤΟΙ ΚΑΙ ΔΕΝ ΕΧΟΥΝ ΛΕΙΤΟΥΡΓΗΤΙΚΗ ΕΞΔΙΟΤΗΤΗ  
ΑΝΔΡΩΝ ΚΑΙ ΩΣΤΕ ΑΠΟΘΕΩΣΗ.

ΝΕΤΩΣΙΟ ΚΑΘΙΣΤΟΣ ΕΙΣΩΣΕΩΣ 1,20 Μ.

## ΓΡΑΦΗΝ ΔΟΥΛΩΤΕΣ

Η ΤΑΞΗΝ ΕΠΙΘΕΤΟΣ ΚΑΙ ΚΑΙΣΤΟΣ ΕΡΕΥΝΑ ΕΝΔΕΙΞΕΤΑΙ  
ΟΡΙΣΜΕΝΟ ΜΕ ΤΟ Π.Α 24-4-65 (ΕΚΚ 13ΔΔ/ΥΟ) ΕΝΩΣΗ  
ΤΟ Π.Α 14-2-67 (ΕΚΚ 133Δ/23-2-67) ΚΑΙ 29-4-67  
ΚΑΙ ΤΗΝ 22/1/70 (ΕΚΚ 50Δ/3-1-70) ΑΝΑΦΕΡΕΤΑΙ  
ΩΣΤΕ ΤΟΚΟΠΟΙΗΘΗΚΕ ΜΕ ΤΗΝ 5523/1677/ΕΣ (ΕΚΚ 50Δ/3-1-70)  
ΑΠΟΦΑΣΗ.

ΗΔΥΝ από κάθε κατάσταση οικονομική και  
οικονομική πρέπει να εγείνεται το ΣΥΝΤΑΓΜΑ  
από το Τμήμα Πολιτοφυλάκων και Πολιτοφυλάκων  
όστε να ελεγχείται η εξουσία τους προς συντήρηση  
και υποστήριξη των δυνάμεων και η συντήρηση των  
στοιχείων του Ολοκληρωμένου Συστήματος.

ПЕРИГРАФН ОРИЕН

Zifferen qui est usque sexagesies sexies  
 nam sexagesies sexies sexagesies sexies sexies  
 Nihilum sex sexagesies sexies sexies sexies  
 Kalendarius - Nihilum quatuordecim sexagesies sexies  
 Appellatur nam sex sexagesies sexies sexies  
 I sexagesies sexies sexies sexies sexies sexies

Αριθ. 6989/90/617

(3)

Κατηγοριοποίηση, καθορισμός όρων και ορίων δόμησης του Οικισμού ΑΡΤΕΜΗΣΙΑΣ, Ν. Μεσσηνίας.

## Ο ΝΟΜΑΡΧΗΣ ΜΕΣΣΗΝΙΑΣ

Έχοντας υπόψη:

1. Το Π. Δ/γμα 24.4.85 (ΦΕΚ 181 Δ'/3.5.85) με θέμα «Τρόπος καθορισμού ορίων οικισμών της Χώρας μέχρι 2000 κατοίκους, κατηγορίες αυτών και καθορισμός όρων και περιορισμός δόμησης τους», όπως τροποποιήθηκε με τα Π.Δ. 14.2.1987 (ΦΕΚ 133 Δ'/23.2.1987) και 25.4.1989 (ΦΕΚ 293 Δ'/16.5.1989).

2. Την 321/147/22.1.1990 (ΦΕΚ 50 Δ'/5.2.1990) απόφαση Μεσσηνίας με θέμα τον καθορισμό γραμμής δόμησης και καθορισμός πλάτους δρόμων από κατάτμηση οικοπέδων, σε οικισμούς Ν. Μεσσηνίας που ισχύει το Π.Δ. της 24.4.1985 όπως τροποποιήθηκε με την 5525/1677/91 απόφαση Νομάρχης Μεσσηνίας (ΦΕΚ 669 Δ'/25.9.91).

3. Την υπ' αριθμ. Γ 4δ/15883/1903 κοινή απόφαση Υπουργών Προεδρίας και Περιβάλλοντος Χωροταξίας και Δημοσίων Έργων.

4. Την απογραφή οικισμών και πληθυσμού του Ν. Μεσσηνίας στους 1981 της Ε.Σ.Υ.Ε.

5. Τη μελέτη των «Ανοικτών Πόλεων» που εκπονήθηκε από ομάδα μελετητών για τον Οικισμό ΑΡΤΕΜΗΣΙΑΣ σύμφωνα με τις προδιαγραφές και τις οδηγίες που δόθηκαν κατά καιρούς.

6. Την απόφαση του Κοινοτικού Συμβουλίου με αρ. απόφασης 22/89.

7. Την γνώμη του Συμβουλίου ΧΟΠ με αρ. πρακτικού 2/26.6.90 θέμα 1, για τα όρια, την κατηγοριοποίηση και για τον καθορισμό όρων δόμησης του Οικισμού ΑΡΤΕΜΗΣΙΑΣ, αποφασίζουμε:

1. Καθορίζουμε τα όρια του Οικισμού ΑΡΤΕΜΗΣΙΑΣ όπως αυτά φαίνονται στο θεωρημένο από την Προϊσταμένη ΤΠ και ΠΕ Ν. Μεσσηνίας διάγραμμα οικισμού, σε κλίμ. 1:5000 που συνοδεύει την απόφαση.

2. Εγκρίνουμε την κατηγοριοποίηση του Οικισμού:

Θέση στο Χώρο: (Α.3) Ούτε Περιαστικός, ούτε παραλιακός Τουριστικός.

Βαθμός Προστασίας: (Β.3) Αδιάφορος.

Δυναμικότητα: (Γ.3) Φθίνων.

Βαθμός Διασποράς: (Δ.1) Συνεκτικός.

Μέγεθος: (Ε.2) Μεσαίος.

3. Εγκρίνουμε τους γενικούς όρους δόμησης.

Αρτιότητα 500 τ.μ.

Παρεκλίσεις αρτιότητας:

Συντελεστής δόμησης:

Ποσοστό κάλυψης:

Σύστημα δόμησης:

Μέγιστο ύψος κτιρίου:

(Σύμφωνα με τα αρθρ. 5 του Π.Δ. της 24.4.1985 (ΦΕΚ 181 Δ'/3.5.85) όπως τροποποιήθηκε με τα Π.Δ. 14.2.1987 (ΦΕΚ 133 Δ'/87 και 25.4.1989 ΦΕΚ 293 Δ'/16.5.89).

4. Εγκρίνουμε ως ειδικούς όρους δόμησης.

Στέγες: Μονόριχτες 30%, δίριχτες ή τετράριχτες 30%-40%.

Επικάλυψη με κεραμίδι γενικά.

Για ειδικά κτίρια και κτίρια αμιγούς επαγγελματικής χρήσης, επιτρέπεται η μη επιβολή στέγης μετά από γνώμη της Ε.Π.Α.Ε.

Εξώστες ή ημιυπαίθριοι χώροι: Απαγορεύονται οι περιμετρικοί και συνεχόμενοι εξώστες που δεν αντιστοιχούν με ανοίγματα και δεν έχουν λειτουργική εξάρτηση από την κυρίως οικοδομή.

Μέγιστο Πλάτος εξώστη 1,2,0

Στηθαίο κιγκλιδώμα και υλικά ελεύθερα.

5. Εγκρίνουμε τον καθορισμό γραμμής δόμησης.

Καθορίζεται γραμμή δόμησης και πλάτος δρόμων από κατάτμηση, σύμφωνα με το Π.Δ. 24.4.85 (ΦΕΚ 181 Δ'/85) όπως τροποποιήθηκε με τα Π.Δ. 14.2.87 (ΦΕΚ 133 Δ'/23.2.87) και 26.4.1989 (ΦΕΚ 293 Δ'/16.5.89) και την 321/147/90 (ΦΕΚ 504/5.2.90) απόφαση Νομάρχης Μεσσηνίας όπως τροποποιήθηκε με την 5525/1877/91 (ΦΕΚ 649 Δ'/25.9.1991) απόφαση. Πριν από κάθε κατάτμηση οικοπέδων εντός των ορίων οικισμού πρέπει να εγκρίνεται το σχετικό τοπογραφικό Διάγραμμα από το Τμήμα Πολεοδομίας και Πολεοδομικών Εφαρμογών Ν. Μεσσηνίας, ώστε να ελέγχεται η εξασφάλιση της συνέχειας των υπαρχόντων Κοινοχρήστων Χώρων και η δυνατότητα μελλοντικής τους ενσωμάτωσης στο κυκλοφοριακό δίκτυο του Οικισμού.

6. Κατά τα λοιπά ισχύει το Π.Δ. 24.4.1985 (ΦΕΚ 181 Δ'/3.5.85) όπως τροποποιήθηκε με τα Π.Δ. 14.2.1987 (ΦΕΚ 133 Δ'/23.2.1987) και 25.4.1989 (ΦΕΚ 293 Δ'/16.5.1989).

7. Η απόφαση αυτή μαζί με το συνημμένο σχεδιάγραμμα, να δημοσιευθεί σύμφωνα με την εγκύκλιο 9/91 στην Εφημερίδα της Κυβερνήσεως.

Η ισχύς της αρχίζει από την ημερομηνία που θα δημοσιευθεί στην Εφημερίδα της Κυβερνήσεως.

Καλαμάτα, 23 Μαρτίου 1992

Ο Νομάρχης  
ΝΙΚ. ΠΑΠΑΔΟΠΟΥΛΟΣ

